Rassegna del 26/09/2020

Tirreno Pisa-Pontedera	**Le Acli pisane oggi a congresso, poi il nuovo consiglio**	**...**	1
Tirreno Pisa-Pontedera	**Scoppia la polemica sulle barriere di cemento Non è mai piaciuta la scelta adottata un anno e mezzo fa**	**S.C.**	2
Tirreno Pisa-Pontedera	**Strade più sicure e... green via al cantiere da 90.000 euro**	**...**	3
Nazione Pisa-Pontedera	**Nuove luci sulle strade a Calcinaia Al via lavori per 9Omila euro**	**...**	4
Nazione Pisa-Pontedera	**Schianto in auto, muore a 30 anni - Muore in auto nel giorno del suo compleanno**	**Baroni Carlo**	5

Tirreno Pisa-Pontedera

26-SET-2020
da pag. 7
foglio 1

Dir. Resp.: Fabrizio Brancoli

www.datastampa.it

Tiratura: 0 - Diffusione: 6971 - Lettori: 62000: da enti certificatori o autocertificati

Superficie: 15 %

Le Acli pisane oggi a congresso, poi il nuovo consiglio

PISA

Acli provinciali di Pisa a congresso. L'appuntamento è per oggi dalle 9,15 alla Stazione Leopolda. È giunto quasi all'epilogo il lungo percorso congressuale, posticipato a causa dell'emergenza Covid. Saranno soprattutto i territori, la voce ed i volti di chi vi è impegnato quotidianamente i protagonisti della 26ª assise provinciale delle Acli pisane che si chiuderà nel primo pomeriggio (14.30) con l'elezione dei delegati ai congressi regionale e nazionale e soprattutto del nuovo consiglio provinciale che resterà in carica fino al 2024.

Al microfono si alterneranno le esperienze del circolo di Calcinaia, che ha detto "no" alle slot, e del "Don Bosco" di Marina di Pisa, rigenerato dall'impegno di molti giovani aclisti del territorio, ma sarà raccontato anche il percorso del nucleo associativo di San Prospero (Cascina) che, proprio per non perdere la propria identità, ha chiuso il bar ed aperto gli spazi dell'associazione alle iniziative del territorio. Prenderà parola pure il circolo di Montecerboli (Pomarance), il nucleo associativo di Fabbrica di Peccioli con i suoi servizi di Promotori sociali del Patronato, il circolo di La Rotta (Pontedera), il Nucleo "Carlo Ciucci" con le attività del Centro Studi, l'agenzia formativa Aforisma, l'associazione "Amici della Strada" di prossimità ai senza fissa dimora, i servizi di Caf e patronato ed il gruppo dei giovani che hanno svolto il servizio civile nelle Acli di Pisa. Subito dopo ci sarà la relazione di **Paolo Martinelli**, il presidente uscente che ha guidato l'associazione pisana dal 2016 ad oggi.

Quindi sarà la volta dei saluti istituzionali con gli interventi dell'arcivescovo di Pisa **Giovanni Paolo Benotto**, del presidente della Provincia **Massimiliano Angori** e di un rappresentante del Comune di Pisa, a seguire l'apertura del dibattito congressuale vero e proprio.

Per conoscere il nuovo presidente ed i componenti del suo gruppo di lavoro, invece, ci sarà da attendere fino a domenica 4 ottobre, giorno in cui il nuovo consiglio provinciale si riunirà per eleggere i vertici dell'associazione per il quadriennio 2020-2024. —

© RIPRODUZIONE RISERVATA

STAZIONE LEOPOLDA



Paolo Martinelli



L'arcivescovo Benotto

ARTICOLO NON CEDIBILE AD ALTRI AD USO ESCLUSIVO DI COMUNE DI CALCINAIA


Alitalia, il volo Pisa-Roma non decolla più

DATA STAMPA
MONITORAGGIO MEDIA, ANALISI E REPUTAZIONE

Tirreno Pisa-Pontedera

26-SET-2020
da pag. 17
foglio 1 / 2

Dir. Resp.: Fabrizio Brancoli

www.datastampa.it

Tiratura: 0 - Diffusione: 6971 - Lettori: 62000: da enti certificatori o autocertificati

Superficie: 57 %

NEL LUOGO DELLO SCONTRO

Scoppia la polemica sulle barriere di cemento

Non è mai piaciuta la scelta adottata un anno e mezzo fa per razionalizzare la viabilità nella zona delle scuole

Sotto accusa anche l'inadeguata illuminazione pubblica

PONTEDERA

Pochi metri di strada, quelli che dal bar Baldini portano a via Torino, al villaggio scolastico e allo stadio comunale, che ormai da tempo sono al centro di polemiche e proteste. L'incidente dell'altra notte non poteva che riaccendere i riflettori sulla viabilità di via Vittorio Veneto e sulla barriera di cemento posizionata all'ingresso di questa strada per chi arriva da Pontedera e va verso Calcinaia. «Mi piacerebbe chiamare qui nel bar anche gli altri commercianti che come me si lamentano per come è stata organizzata la viabilità in questo tratto di strada», dice **Maurizio Davi**, uno dei titolari dello storico bar Baldini in via Vittorio Veneto. Lo spartitraffico che il Comune ha fatto installare, ormai un anno e mezzo fa, per cercare di razionalizzare la viabilità piace a pochi. Siamo sicuri che non sia pericoloso? Se lo chiedono i cittadini. Una domanda che la polizia, ieri mattina, si è sentita fare più volte dopo che è intervenuta per i rilievi dell'incidente mortale. C'è chi sostiene che andrebbe segnalato meglio e che in questi giorni l'illuminazione pubblica non è adeguata.

«Questi spartitraffico servono a poco – aggiunge il barista – le ambulanze spesso si trovano in difficoltà a passare, non mi sembra che siano un modo sicuro per snellire il traffico. E poi non è la prima volta che contro quei new-jersey succedono incidenti. Ce n'è stato uno anche la settimana scorsa. Per fortuna a quell'automobilista è andata meglio. Ha danneggiato l'auto, ma può raccontare l'incidente. Al trentenne di Bientina è andata peggio. Forse perché era buio e non ha visto la barriera».

Nel tempo, da quanto riferiscono i cittadini, non sono mancati gli incidenti e c'è chi cerca di dribblare l'ostacolo per entrare in via Torino senza raggiungere la rotatoria dopo lo stadio. Tutti i problemi di questo tratto di via Vittorio Veneto sono legati alla sosta selvaggia, che diventa insostenibile nel periodo scolastico. Il Comune ha deciso di intervenire con l'intento di migliorare la sicurezza degli studenti. Ma non è chiaro se la barriera di cemento abbia carattere provvisorio. La polemica ieri è rimbalzata sui social quando nel luogo dell'incidente mortale sono stati inviati alcuni operai a coprire le buche che si sono create sull'asfalto in alcuni tratti della strada. —

S.C.



ARTICOLO NON CEDIBILE AD ALTRI AD USO ESCLUSIVO DI COMUNE DI CALCINAIA

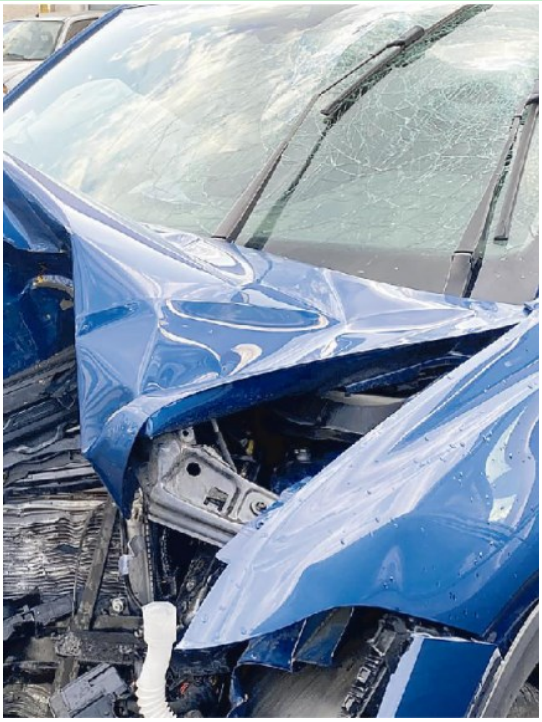







Lo spartitraffico contro cui si è schiantata l'auto condotta da Del Rosso (FOTO FRANCO SILVI)

ARTICOLO NON CEDIBILE AD ALTRI AD USO ESCLUSIVO DI COMUNE DI CALCINAIA

Tirreno Pisa-Pontedera
26-SET-2020
da pag. 19
Dir. Resp.: Fabrizio Brancoli
foglio 1 / 2
www.datastampa.it
Tiratura: 0 - Diffusione: 6971 - Lettori: 62000: da enti certificatori o autocertificati
Superficie: 13 %

LAVORI A CALCINAIA: LA MAPPA

Strade più sicure e... green via al cantiere da 90.000 euro

Col contributo a fondo perduto del ministero, il Comune installa i lampioni a led che garantiscono un taglio ai consumi e una migliore visibilità

CALCINAIA

Un contributo di 90.000 euro a fondo perduto è arrivato dal ministero dell'Interno al Comune di Calcinaia per portare avanti opere pubbliche in materia di efficientamento energetico. L'amministrazione guidata dal sindaco Cristiano Alderigi ha individuato come priorità di intervento l'adeguamento dell'illuminazione pubblica, affidando i lavori alla ditta Berti Works di Calcinaia che ha dato il via al cantiere.

Saranno quindi installati impianti più efficienti e a led in grado di diminuire i consumi di energia elettrica, diminuire le emissioni di gas (e conseguentemente l'inquinamento luminoso), oltre che offrire una migliore visibilità.

Queste sono le aree del territorio scelte per questo ennesimo intervento di efficientamento energetico: via del Tiglio nella frazione Sardina per tutta la lunghezza della strada; via di Vittorio a Calcinaia; la Tosco Romagnola (zona Pam), a Fornacette, compreso l'incrocio con la Strada Statale Tosco Romagnola (Arnaccio) e la rotatoria d'intersezione con la Strada Provinciale (Sp1) ed il proseguo della stessa strada in direzione Pontedera; la Tosco Romagnola (zona Pam), a Fornacette, compreso l'incrocio con la via di Gello Ovest e l'incrocio con via Maremma; la zona verde, intitolata ad Elettra Pollastrini a Calcinaia nei pressi del fontanello.

«Gli interventi - sottolinea l'amministrazione comunale - sono pensati per aumentare l'efficienza degli impianti e aumentare il livello di sicurezza portando l'impianto di illuminazione anche in aree aperte al pubblico dove risulta assente o inadeguata».



ARTICOLO NON CEDIBILE AD ALTRI AD USO ESCLUSIVO DI COMUNE DI CALCINAIA

DATA STAMPA
MONITORAGGIO MEDIA, ANALISI E REPUTAZIONE



Il sindaco Cristiano Alderigi

ARTICOLO NON CEDIBILE AD ALTRI AD USO ESCLUSIVO DI COMUNE DI CALCINAIA

LA NAZIONE
PISA PONTEDERA
Dir. Resp.: Agnese Pini
26-SET-2020
da pag. 22
foglio 1
www.datastampa.it
Tiratura: 0 - Diffusione: 3714 - Lettori: 45000: da enti certificatori o autocertificati
Superficie: 18 %

Nuove luci sulle strade a Calcinaia Al via lavori per 90mila euro

Il comune interverrà in alcune strade grazie alla somma stanziata dal ministero



CALCINAIA

Efficientamento energetico a Calcinaia. L'amministrazione comunale impiegherà i 90 mila euro a fondo perduto arrivati dal Ministero dell'Interno per l'adeguamento dell'illuminazione pubblica. Saranno installati impianti più efficienti e a led in grado di diminuire i consumi di energia elettrica, diminuire le emissioni di gas (e conseguentemente l'inquinamento luminoso), oltre che offrire una migliore visibilità. Queste le aree del territorio scelte: via del Tiglio nella frazione Sardina per tutta la lunghezza della strada, via di Vittorio a Calcinaia, la Tosco Romagnola (zona Pam), a Fornacette, compreso l'incrocio con la Strada Statale Tosco Romagnola (Arnaccio) e la rotatoria d'intersezione con la strada provinciale (SP1) e il proseguo della stessa strada in direzione Pontedera, la Tosco Romagnola SS67 (zona Pam), a Fornacette, compreso l'incrocio con la via di Gello Ovest e l'incrocio con via Maremma e la zona verde, intitolata a Elettra Pollastrini a Calcinaia vicino al fontanello. I lavori, pensati per aumentare l'efficienza degli impianti e aumentare il livello di sicurezza portando luce anche in aree aperte al pubblico dove risulta assente o inadeguata, sono stati aggiudicati alla ditta Berti Works Srl di Calcinaia, seguendo la procedura del decreto semplificazioni. I lavori sono già cominciati lo scorso 14 settembre.


Parcheggio multipiano un altro passo in avanti

ARTICOLO NON CEDIBILE AD ALTRI AD USO ESCLUSIVO DI COMUNE DI CALCINAIA

LA NAZIONE
PISA PONTEDERA
Dir. Resp.: Agnese Pini
26-SET-2020
da pag. 21
foglio 1
www.datastampa.it
Tiratura: 0 - Diffusione: 3714 - Lettori: 45000: da enti certificatori o autocertificati
Superficie: 49 %

Schianto in auto, muore a 30 anni

Noto barista perde la vita nel giorno del suo compleanno. Pontedera annulla la festa del commercio A pagina 21

Muore in auto nel giorno del suo compleanno

Marco Del Rosso, 30 anni, noto barista del Mandarino, si è schiantato nella notte contro la barriera di cemento di via Veneto

IL DRAMMA

Il giovane stava tornando a casa a Bientina. Sarebbe deceduto sul colpo

PONTEDERA
di **Carlo Baroni**

Il dramma che si consuma in una notte che doveva essere di festa, dopo essere stato circondato da affetti e amici. Era la notte dei suoi 30 anni, quando si brinda perché davanti c'è ancora il meglio che deve venire. Momenti consegnati ai social, con Instagram che li ferma, purtroppo nella storia. Non c'è alcun seguito. Quelli sono stati gli ultimi istanti di vita pubblica di Marco Del Rosso. Nel ritorno a casa si è consumata la tragedia che, ieri mattina, ha riempito di lacrime ed incredulità la Valdera e in particolare, Bientina dove il giovane abitava, e Pontedera che, per lavoro, era la sua seconda casa.

L'auto di Marco sbanda e va a schiantarsi contro il guardrail nei pressi dello stadio "Mannucci". Per il 30enne barista non c'è nulla da fare. L'incidente è avvenuto a Pontedera, in via Vittorio Veneto, intorno alle 3.45 del mattino. Il giovane, secondo una prima ricostruzione della polizia che ha proceduto con i rilievi di rito e di legge, percorreva la strada che collega Pontedera a Calcinaia quando è andato a sbattere con la sua auto in uno spartitraffico: il veicolo è poi finito fuori strada. Un impatto e un deragliamento dagli esiti fatali, quello della vettura condotta da Del Rosso in una nottata di forte maltempo. Sono stati altri automobilisti, che transitavano sulla strada, ad allertare immediatamente i soccorsi che sono arrivati con grande tempestività.

Sul posto, oltre alla polizia per la ricostruzione della dinamica dell'incidente, sono intervenuti i sanitari del 118, ma i tentativi di rianimare il 30enne sono stati vani. Le ferite e i traumi riportati nell'incidente erano troppo profondi ed importanti ed a nulla sono valsi gli sforzi per strappare la giovane vita alla morte. Marco era un barista molto conosciuto in città, apprezzato per il suo garbo e di suoi sorrisi. Lavorava nei ristoranti Laghi Amalia e al Mandarino, entrambi locali di Pontedera e anche i clienti dei locali sono rimasti sconvolti da questa tragedia. Sulla possibile dinamica dei fatti – al vaglio degli inquirenti – al momento non c'è altro da aggiungere.

Il resto, purtroppo, è solo cronaca di un dramma che si è consumato mentre sul suo profilo Instagram scorrevano le immagini del compleanno festeggiato poche ore prima, fatto di sorrisi e di auguri condivisi via social con quel mondo che, una manciata di minuti dopo, stremato dal dolore e sotto choc si è trovato a piangere la sua morte. I funerali, si apprende, potrebbero essere fissati già nelle prossime ore. Intanto, il sindaco di Bientina ha indatto il lutto cittadino per oggi e domani annullando anche il mercatino dell'antiquariato. «Questa scomparsa ha toccato nel profondo Bientina – dice il sindaco Dario Carmassi – Ha fatto riecheggiare dolori mai sopiti legati a tragedie accadute molti anni fa».



Sotto, il punto in cui l'auto è finita contro lo spartitraffico di cemento




Pisa Pontedera
Schianto in auto, muore a 30 anni
CI MANCAVA IL MALTEMPO


Pontedera
Muore in auto nel giorno del suo compleanno

ARTICOLO NON CEDIBILE AD ALTRI AD USO ESCLUSIVO DI COMUNE DI CALCINAIA